



RAPPORT D'ACTIVITÉ

2020

**COMMUNAUTÉ DE COMMUNES
CHAMPAGNOLE NOZERROY JURA**

Pages 3-5. La Communauté de communes

- L'année 2020 en chiffres
- Les élus
- Le personnel

Pages 6-9. Services à la population

- Crise sanitaire
- Opération chèques solidaires
- Opération intercommunale « Shopping remboursé »
- Mobilité seniors
- Étude d'un réseau de micro-crèches
- Travaux à la crèche « La Hulotte »
- Construction d'une maison de santé
- Création d'un nouvel espace commercial

Pages 10-11. Économie

- AIE : attribution 2020
- Du mouvement dans les zones d'activités de la CC
 - Nouvelles installations à la ZA Bouvet
 - Vente de terrain à la ZA de Montrond
- DST Relance

Page 12. Scolaire

- Nouveau groupe scolaire du Val de Sirod
- Travaux divers dans les écoles du territoire

Page 13. Assainissement

- Travaux réseaux 2020

Pages 14-16. Culture, loisirs et évènementiel

- Tour de France
- Ronde du Jura
- Galerie d'art Biz'Art Biz'Art
- Scènes du Jura
- Association de l'Oppidum
- Renouvellement de la DSP du centre aquatique
- Cinéma Les 3 Républiques

Pages 17-18. Tourisme

- Projet d'aménagement de la source de l'Ain
- Cession du Chalet de la Haute-Joux

SOMMAIRE



LA COMMUNAUTÉ DE COMMUNES

L'ANNÉE 2020

EN CHIFFRES !

66 COMMUNES
23 562 HABITANTS



1 PRÉSIDENT

13 VICE-PRÉSIDENTS

30 MEMBRES DU BUREAU

92 CONSEILLERS COMMUNAUTAIRES

62 CONSEILLERS SUPPLÉANTS

35 MEMBRES DU PERSONNEL



BUDGET GÉNÉRAL

INVESTISSEMENT
14 191 763 €

FONCTIONNEMENT
9 450 980 €

INVESTISSEMENT PHARE
GROUPE SCOLAIRE DU VAL DE SIROD

1 026 284 € TTC

268 625 € (DETR)

168 351 € (FCTVA)

294 654 € (CC)

294 654 € (Communes)

LA COMMUNAUTÉ DE COMMUNES

ÉLECTIONS INTERCOMMUNALES

16 JUILLET 2020

UNE INSTALLATION EN DEUX TEMPS

Suite aux élections municipales du premier semestre 2020 (1^{er} tour le 15 mars 2020 et 2^{ème} tour le 28 juin 2020), les conseillers communautaires titulaires se sont réunis le 16 juillet 2020 à L'Oppidum (Champagnole) afin de procéder à **l'installation du nouveau Conseil** de la CC Champagnole Nozeroy Jura.

Gérard Cart-Lamy, maire de la commune des Planches-en-Montagne et doyen des élus intercommunaux présents, a ouvert la séance en proposant de procéder à l'élection du président de la Communauté de communes Champagnole Nozeroy Jura. En recueillant un total de 71 voix sur 89, **Clément Pernot, seul candidat déclaré, s'est ainsi vu réinstallé pour un nouveau mandat.**

Le président réélu a exprimé sa satisfaction face à l'implication grandissante des élus de la « Com-com », soulignant le développement, ces dernières années, d'un **véritable « esprit intercommunal »** permettant de générer de multiples services afin de satisfaire l'ensemble des administrés de la Communauté de communes.

Suite au renouvellement important des édiles lors des élections municipales (24 maires élus pour un premier mandat), Clément Pernot a proposé aux Conseillers communautaires de procéder uniquement, dans un premier temps, à **l'élection de trois vice-présidents** afin de gérer les affaires courantes de la CC durant quelques semaines. En effet, dans un souci démocratique et afin de permettre aux nouveaux élus de prendre connaissance des compétences de la CC et des dossiers gérés, **les autres vice-présidents ont été élus dans un second temps**, laissant ainsi la possibilité à ceux qui le souhaiteraient de décider de leur éventuel engagement au sein de la Collectivité.

Par conséquent, trois vice-présidents ont été élus au cours du Conseil communautaire du 16 juillet : Rémi Hugon (maire de Montigny-sur-L'Ain), Guy Saillard (maire de Champagnole), Philippe Wermeille (maire de Cize). Les autres vice-présidents ainsi que les membres du Bureau ont quant à eux été élus le 15 septembre 2020.

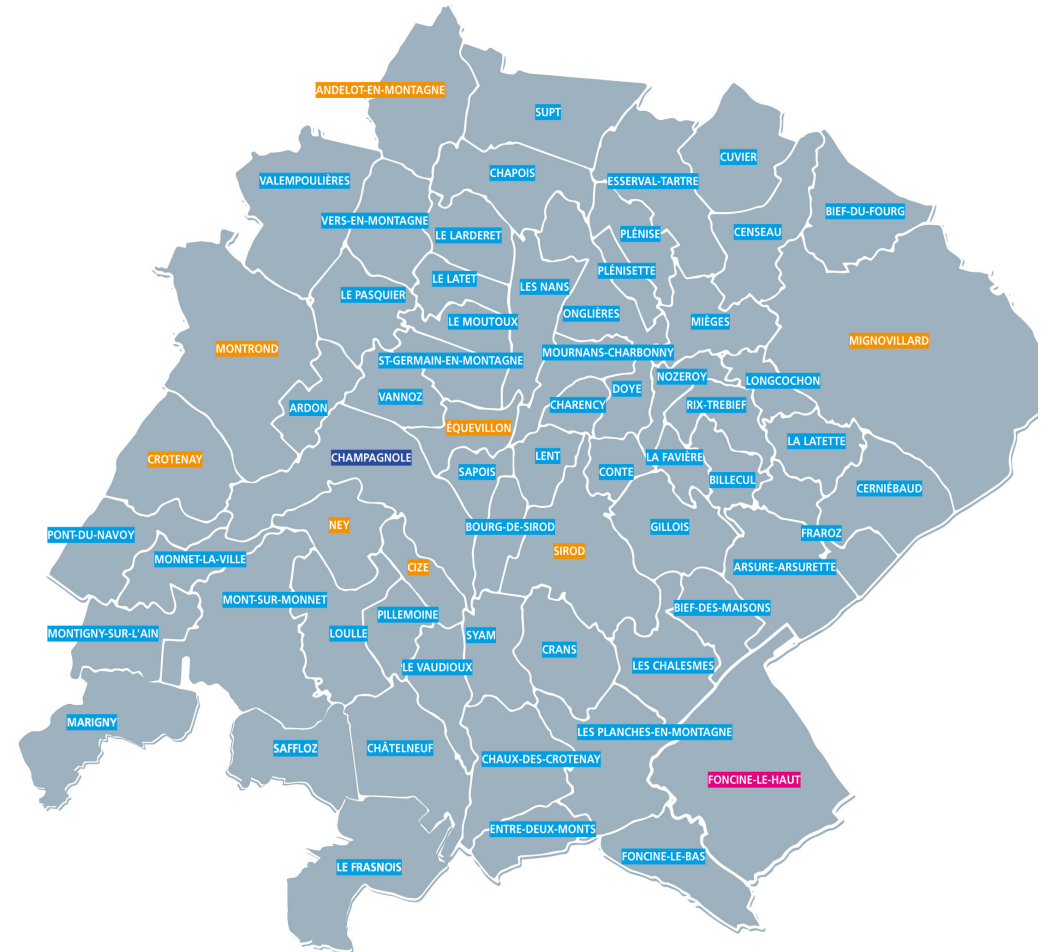

LÉGENDE

- moins de 500 habitants
- de 500 à 1 000 habitants
- de 1 000 à 5 000 habitants
- plus de 5 000 habitants

LA COMMUNAUTÉ DE COMMUNES

PRÉSIDENT



Clément PERNOT

LES ÉLUS

VICE-PRÉSIDENTS



Rémi HUGON
Affaires générales,
développement économique
& relations avec
les partenaires



Guy SAILLARD
Assainissement
& ordures ménagères



Philippe WERMEILLE
Finances &
aménagement
numérique



Monique VILLEMAGNE
Tourisme



David DUSSOUILLEZ
Interface communes,
Communauté
de communes
& Département



Catherine ROUSSET
Crèche, animation
petite enfance
& foyer d'accueil
médicalisé



Alain CUSENIER
Emploi, insertion,
pôle agroalimentaire
& services à la population



Patrick VUITTENEZ
Action sociale
& micro-crèches



Sébastien BONJOUR
Culture
& événementiel



Gérard AUTHIER
Bâtiments scolaires



Gilbert BLONDEAU
Gestion de l'eau
& des milieux
aquatiques,
prévention
des inondations



Xavier RACLE
Environnement
& Plan Climat Air
Énergie Territorial



Gérald COURVOISIER
Agriculture
& affaires foncières



LE PERSONNEL

LES ARRIVÉES

■ Mme Marianne PROST – Responsable service eau / assainissement / déchets : arrivée au 01/12/2020

LES DÉPARTS

■ M. Quentin GAVAZZI – Responsable service eau / assainissement / déchets : démission au 31/10/2020 (autre collectivité)

■ M. Philippe BALDASSARI – Chargé des politiques sociales : départ en retraite au 31/12/2020



ACTIVITÉ 2020

SERVICES À LA POPULATION

Au plus près des administrés

CRISE SANITAIRE

La Communauté de communes Champagnole Nozeroy Jura s'est fortement impliquée durant toute l'année 2020 pour **favoriser la reprise des entreprises** en fournissant des **masques en tissu** conçus par des couturières bénévoles, puis en **dotant l'ensemble de la population** de l'intercommunalité des masques nécessaires pour le déconfinement. En relation avec l'ensemble des communes, **40 000 masques** de fabrication franc-comtoise ont été acquis, conditionnés puis distribués.



OPÉRATION CHÈQUES SOLIDAIRES

Une aide aux commerces de 55 000 €

C'est afin de **soutenir les commerçants** qui avaient dû mettre la clé sous la porte durant le second confinement que les unions commerciales de Champagnole et de Nozeroy ont lancé le 17 novembre 2020 l'**opération « Chèques solidaires »** sur l'ensemble du territoire de la CC.

La commercialisation des chèques solidaires a pu débuter sur les points de vente dédiés (chalet situé place de l'Hôtel de Ville à Champagnole, bureau du tourisme de Nozeroy et bureau du tourisme de Foncine-le-Haut) dès le 19 novembre. Grâce à cette opération, **275 000 € ont été dépensés** dans les commerces concernés :

- 220 000 € perçus par la vente de 7 500 chèques d'une valeur monétaire de 20 € ou de 40 € (soit une valeur faciale de 25 € ou de 50 €).
- 55 000 € versés par la Communauté de communes à l'Union commerciale de Champagnole « Champa'Sympa » dans le cadre du Fonds Régional des Territoires.



SERVICES À LA POPULATION

Au plus près des administrés

OPÉRATION INTERCOMMUNALE « SHOPPING REMBOURSÉ »

AVEC L'UNION COMMERCIALE ET ARTISANALE DE CHAMPAGNOLE

En partenariat avec la Communauté de communes et le Crédit Mutuel, l'Union commerciale de Champagnole, proposait une **opération « journées shopping remboursées »** du 21 au 27 septembre 2020 sur l'ensemble du territoire intercommunal.

Les urnes réparties sur le Territoire ont permis « d'équilibrer » la provenance des vainqueurs lors du tirage au sort. Celles-ci étaient situées au *Crédit Mutuel* et à *La Main à la Pâte - Le Moulin* (Champagnole), *Bourgeois Chaussures* (Nozeroy), *La Petite Percée* (Sirod) et *Les Saveurs du Mont Noir* (Foncine-le-Haut).

6 000 € d'achats furent ainsi remboursés dans la limite de **200 € par foyer**. La remise des prix a eu lieu le jeudi 8 octobre 2020 à L'Oppidum de Champagnole.



MOBILITÉ SENIORS

Mis en place sur le territoire intercommunal fin 2019, le service Mobilité CNJ Seniors a assuré près d'**un demi-millier de transports en 2020**.

En l'espace d'une année, cette association présidée par David Dussouillez a prouvé le bien-fondé de sa mise en place : **86 seniors** résidant sur le territoire de la Communauté de communes ont sollicité des chauffeurs pour certains de leurs déplacements, pour un total de **8 163 km parcourus**.

Pour rappel, ce service de « transport solidaire » est **ouvert à toute personne de plus de 60 ans** ne disposant pas de moyen de transport ou rencontrant des difficultés à conduire ou à se déplacer, et ce quelle que soit la raison du déplacement.

Un **bureau dédié** (rue Jean-Émonin à Champagnole) centralise les demandes et met en relation les personnes souhaitant bénéficier d'un déplacement et les chauffeurs bénévoles inscrits. Le déplacement doit être réservé deux jours à l'avance minimum, et le coût est de 3 € par trajet aller-retour (6 € si le temps d'attente est supérieur à 1h).



EN CHIFFRES

- 86 seniors ont fait appel au service
- 35 chauffeurs ont été sollicités
- 8 163 km ont été parcourus
- 21 communes ont été concernées
- 11 000 € de budget annuel (fonctionnement du service et indemnisation des chauffeurs à 0.30 €/km)
- 11 404 € de subventions ont été versés (CC : 7 000 €, Conférence des financeurs : 4 234 € et adhésions : 170 €)



SERVICES À LA POPULATION

Au plus près des administrés

VERS UN RÉSEAU DE MICRO-CRÈCHES

Mettre en place un **véritable réseau de micro-crèches** réparties de façon cohérente **sur l'ensemble du territoire intercommunal** : cette volonté de la Communauté de communes avance à grands pas. Dans un premier temps, une **commission spécifique** (groupe technique *Petite Enfance*) a été créée au sein de la Com-Com, afin de faire le point sur l'existant en matière de micro-crèches (Bief-du-Fourg, Chaux-des-Crotenay, Foncine-le-Haut, Nozeroy, Sirod) et de définir les **grands axes de développement à venir**. Ce groupe de travail comprend notamment les maires de communes équipées d'écoles, ainsi que les présidents de SIVOS.

De son côté, la CAF a ciblé des **sites prioritaires**, lesquels ont été confirmés par l'analyse interne. C'est ainsi que le **secteur « grand ouest »** de la CC a été défini comme prioritaire au niveau des dotations en équipements d'accueil « petite enfance » : une étude de faisabilité, assortie d'une analyse financière, a été réalisée sur trois secteurs concernés – Montrond, Andelot-en-Montagne et Monnet-la-Ville – qui seront équipés à court-terme d'une structure d'accueil pour les tout-petits.

TRAVAUX : CRÈCHE INTERCOMMUNALE « LA HULOTTE »

Le **bois de la charpente** extérieure de la crèche intercommunale « La Hulotte », tout comme **les chéneaux et les façades**, s'étaient dégradés avec le temps – pour rappel, la structure avait été mise en service en 2005. **Les travaux de réfection se sont achevés au printemps 2020**, redonnant un joli « coup de jeune » au bâtiment.

Une **aide financière de 65 346 €** (soit 80 % du montant des travaux de rénovation) a été accordée par la **Caisse d'Allocations Familiales**, dans le cadre de fonds nationaux concernant la rénovation des établissements accueillant de jeunes enfants.



SERVICES À LA POPULATION

Au plus près des administrés



COUP D'ENVOI DE LA MAISON DE SANTÉ

Anticiper le manque de médecins à court terme en favorisant l'**installation de nouveaux professionnels** désireux de travailler en équipe : c'est cette volonté de la Communauté de communes qui a présidé au lancement du projet de **construction d'une Maison de Santé à Champagnole** en plein cœur de ville.

Le projet s'inscrit dans une **réflexion d'ensemble** sur ce secteur urbain, dont la Maison de Santé représentera la première phase. En effet, la vocation médicale du site trouvera un prolongement à moyen terme vers d'autres opérations actuellement à l'étude (**installation d'une pharmacie, du laboratoire d'analyses médicales...**). Premier maillon de ce futur complexe médical, la Maison de Santé s'élèvera en bordure de la **rue de l'Égalité**, à l'extrémité ouest du terrain où se trouvait le dispensaire « historique » de Champagnole, qui connut sa plus forte activité dans les années 70. Cette implantation réserve de l'espace pour des opérations ultérieures, dans une même logique « santé ».

2020 a marqué le coup d'envoi de la future structure avec le **dépôt du permis de construire** le 3 décembre (accepté le 15 mars 2021) et la finalisation du cahier des charges (cabinet d'architecture Serge Roux à Dole), ce qui permettra de passer à la phase concrète en 2021 avec l'attribution des marchés et le lancement des travaux.

UN NOUVEL ESPACE COMMERCIAL À CHAMPAGNOLE

Au cours du Conseil communautaire du 3 mars 2020, les élus ont approuvé la **vente d'un terrain de 15 000 m²**, pour un montant de 80 € HT/m², à la société Keystone dont le siège se trouve à Levier (Doubs) et qui regroupe quatre professionnels de l'immobilier.

Située **avenue de-Lattre-de-Tassigny** (en face de l'Espace Mont-Rivel), cette nouvelle zone commerciale disposera, une fois aménagée, de **deux bâtiments** d'une surface respective de 3 525m² et de 1 120m² et d'un **grand parking arboré**.

Les travaux d'aménagement sont en cours ainsi que la commercialisation des différentes surfaces qui composeront les deux bâtiments.



ÉCONOMIE

Nos actions en matière économique

AIE : ATTRIBUTION 2020

Plusieurs entreprises du territoire de la Communauté de communes ont déjà bénéficié d'aides substantielles dans le cadre de leurs projets respectifs d'extension. Depuis l'entrée en vigueur de la loi NOTRe, les aides à l'immobilier d'entreprise sont du seul ressort des communes et EPCI.

La Communauté de communes Champagnole Nozeroy Jura a donc mis en place un dispositif d'Aide à l'Immobilier d'Entreprise sur le territoire.

L'aide est apportée sous la forme d'une subvention plafonnée à **100 000 €**. Le taux d'intervention est défini entre **10 et 30 %** des travaux, selon la taille de l'entreprise.

SCIERIE CHAUVIN/X-LAM INDUSTRIE

Dans le cadre du dispositif « AIE », la scierie Chauvin (Mignovillard) a bénéficié via la CC Champagnole Nozeroy Jura d'une subvention destinée à **isoler un bâtiment déjà existant et à en construire un second**.

D'une surface de **4 000 m²**, ces nouveaux locaux réalisés avec **1 100 m³** de bois sont situés sur l'**ancien site de la scierie Chauvin** à Mignovillard. Ils sont à présent loués à la société **X-LAM Industrie**, nouvelle structure appartenant au même groupe et spécialisée dans la **production de panneaux massifs en bois CLT** (Cross Laminated Timber) destinés à la construction de bâtiments.

Subvention d'un montant de **100 000 €** sur une dépense éligible de **2 659 600 €**.



DST RELANCE

DOTATION DE SOLIDARITÉ DES TERRITOIRES : LE « PLAN RELANCE » PLÉBISCITÉ PAR LES COMMUNES

La crise sanitaire survenue en mars 2020 a nécessité de la part de tout un chacun beaucoup d'adaptation. Pour les Élus et leurs exécutifs, il a fallu de surcroît, faire preuve de sang-froid, de réactivité et de créativité afin de protéger les Jurassiennes et les Jurassiens.

Très vite, le Président du Conseil départemental a souhaité faire évoluer la DST en l'intégrant dans le cadre plus global du **plan de soutien aux forces vives jurassiennes** puis, en phase 2, au **soutien aux acteurs du bâtiment et travaux publics**.

Une aide exceptionnelle de 15 millions d'euros !

Adopté à l'unanimité par l'Assemblée départementale début juillet 2020 pour **favoriser le lancement immédiat des projets du bloc communal**, ce véritable plan de relance jurassien a pris la forme d'une autorisation de programme de **15 millions d'euros** sur 2 ans dont 8 millions d'euros dès 2020.

Si le dispositif a conservé sa destination première « DST socle », il a surtout donné naissance à la « **DST relance** » destinée elle, à **faciliter la réalisation de tous travaux communaux**, cette fois, d'un montant inférieurs à 70 000 euros H.T. (hors voirie communale, enfouissement de réseaux, eaux pluviales et locaux scolaires).

EN CHIFFRES

- 53 dossiers déposés par 24 communes
- Montant global des projets : 896 414 €
 - Aides attribuées par le Département : 237 900 €
 - Aides attribuées par la Cte de communes : 237 900 €
 - Aides sollicitées auprès de l'État (DETR-DSIL) : 179 400 €
 - 38 dossiers ont sollicité l'État (19 communes)

ÉCONOMIE

Nos actions en matière économique

ZONE ARTISANALE BOUVET : DEUX ENTREPRISES INSTALLÉES

■ AMBULANCES CAZEAUD

Les « Ambulances Cazeaud » (ambulances, VSL, taxis) ont été reprises en 2016 par Charlyne et Cyrille Margueron. En novembre 2019, le couple faisait l'acquisition, auprès de la CC Champagnole Nozeroy Jura, d'un terrain de **1 500 m²** situé sur la ZA Bouvet, à la sortie est de Champagnole. Pour l'entreprise, qui **emploie une dizaine de personnes** (2 gérants et 8 salariés), il devenait nécessaire de construire un nouveau bâtiment pour **entreposer les différents véhicules** et pouvoir procéder dans de bonnes conditions à leur désinfection et à leur nettoyage. Une chambre de repos est également prévue pour les salariés qui effectuent des gardes de nuit. D'une surface d'environ 350 m², le bâtiment est aujourd'hui achevé, et l'entreprise y a emménagé courant 2020.



■ BAUNE ENTRETIEN

Spécialisée dans l'aménagement paysager (entretien d'espaces verts, élagage, aménagement de terrasses, pose de clôtures, etc.), l'entreprise « Baune Entretien » était installée sur la commune de Sapois depuis 2005. Avec le développement de son activité qui occupe actuellement 3 salariés, Stéphane Baune avait besoin de davantage d'espace. Fin 2019, il achetait auprès de la Communauté de communes **un terrain de 2 233 m²** situé sur la ZA Bouvet à Champagnole, afin d'y construire un bâtiment mieux adapté comprenant **une structure de 300 m²** complétée par **un appentis de 100 m²**. L'entreprise est opérationnelle sur son nouveau site depuis d'année 2020.

ZONE ARTISANALE DE MONTROND : VENTE DE TERRAIN

La Zone Artisanale de Montrond a été investie par une première entreprise : « **Lionine BFC** », unité de production de pellets verts créée par Lionel Deneux. Sur **un terrain de 6 236 m²** acheté à la Communauté de communes le 20 novembre 2020, **une unité de production de 1 500 m²** a été construite.

Particulièrement innovant, le concept développé par « Lionine » permet de **valoriser les branchages** de façon plus écologique et responsable. Concevant les prototypes de ses propres machines, le chef d'entreprise a mis au point un procédé nouveau, breveté, pour séparer la lignine de bois du cambium et du liber (parties nocives lors de la combustion). Si le volume de branches le permet, le gérant envisage la **création de cinq emplois**.



SCOLAIRE

Du côté des écoles

CONSTRUCTION DU NOUVEAU GROUPE SCOLAIRE DU VAL DE SIROD

Depuis **septembre 2020**, les écoliers et l'équipe éducative évoluent dans le nouvel établissement aux teintes gaies, situé à proximité immédiate de l'ancienne école communale. **Trois salles de classe fonctionnelles** et spacieuses (75 m² chacune) accueillent les **51 élèves** scolarisés au groupe scolaire du Val de Sirod pour l'année scolaire 2020-2021, relevant des communes de Bourg-de-Sirod, Conte, Crans, Lent et Sirod.

Les derniers aménagements se sont effectués au niveau des locaux de l'ancienne école, qui abritent la salle de motricité (ex-préau) et l'espace restauration, qui permet aux enfants de prendre leur déjeuner sur place. Ces travaux complémentaires ont été pris en charge à 50% par la Communauté de commune Champagnole Nozeroy Jura et à 50% par la commune de Sirod.



TRAVAUX DIVERS

Différents travaux ont été réalisés au cours de l'année 2020 dans d'autres établissements scolaires du territoire de la CC, comme à Foncine-le-Haut et à Chaux-des-Crotenay.

- À **Foncine-le-Haut**, la sécurisation du passage des enfants est désormais assurée par la mise en place d'un garde-corps et d'un portillon par l'entreprise Fillon-Maillet (Saint-Pierre). Les travaux, d'un montant total de 13 004 €, ont été financés par l'État (2 133 € au titre du FCTVA), la Communauté de communes (5 435 €) et les communes de Foncine-le-Haut (4 596 €) et Foncine-le-Bas (839 €).
- À **Chaux-des-Crotenay** (groupe scolaire du Racht), des infiltrations au niveau de la toiture risquaient d'endommager les plafonds. Afin d'y remédier, des travaux d'étanchéité ont été réalisés par l'entreprise Jura Étanchéité (Champagnole). D'un montant total de 16 800 € TTC, ils ont été financés par : l'État (2 755 € au titre du FCTVA), la Communauté de communes (7 022 €) et les communes concernées (Chaux-des-Crotenay 3 993 €, Entre-deux-Monts 1 442 € et Les Planches-en-Montagne 1 585 €).

ASSAINISSEMENT

Travaux réseaux 2020

■ Réalisation de l'**étude diagnostic des réseaux d'assainissement** du bassin de collecte de Champagnole qui avait pour objectif de proposer des solutions techniques afin de répondre aux obligations réglementaires. Un Plan Pluriannuel d'Investissement sur 5 ans a été établi conformément à la demande des Services de l'État. Les travaux porteront principalement sur de la mise en séparatif de réseaux ainsi que la mise en conformité des déversoirs d'orage pour un montant estimé à 19 millions d'€HT. Le bassin de collecte concerné par les travaux comprend les communes de Champagnole, Saint-Germain-en-Montagne, Équevillon et Sapois.

■ **Le Vaudioux** : création d'un réseau dans la rue principale avec raccordement des habitations sur la microstation déjà existante.

■ **Marigny** : fin des travaux de mise en séparatif qui avaient été lancés par la commune avant l'adhésion de celle-ci à la Communauté de Communes.

■ **Champagnole** : suite aux premières conclusions de l'étude diagnostique du système d'assainissement du bassin de collecte de Champagnole, la Communauté de Communes Champagnole Nozeroy Jura a effectué des travaux de mise en séparatif au droit des secteurs rue Anne Franck et rue Pasteur et du Vieil Hôpital, dans le but de **supprimer les rejets directs d'effluents** dans le Bief Barlay. Ainsi, 640 ml de réseau eaux usées ont été créés et 32 branchements ont été repris, mettant le secteur conforme vis-à-vis de la réglementation.

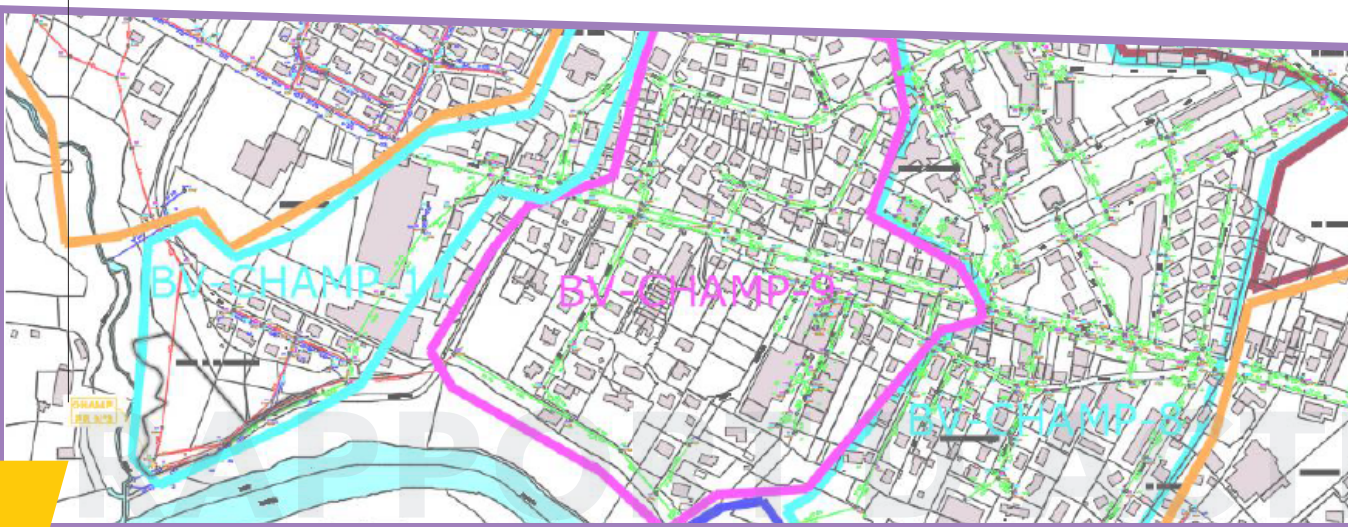
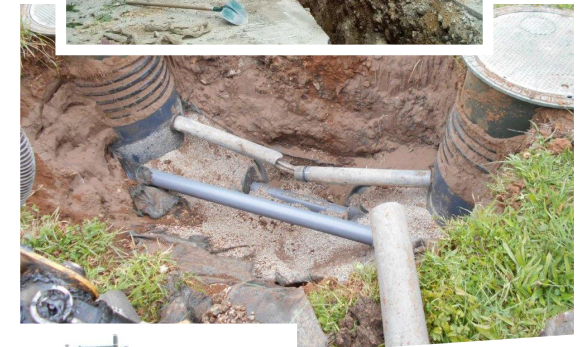

CULTURE, LOISIRS ET ÉVÈNEMENTIEL

Développons l'offre culturelle et de loisirs sur le territoire

TOUR DE FRANCE 2020

La **19^{ème} étape du TDF 2020**, partant de Bourg-en-Bresse, est arrivée à Champagnole le **vendredi 18 septembre 2020**. Cet événement sportif et médiatique ancré dans la société française est le fait sportif qui mobilise le plus grand nombre de spectateurs et de médias, après les jeux olympiques et la coupe du monde de football.

À cette occasion, des **espaces d'animation** ont été mis en place avec la Ville de Champagnole et ont permis aux **nombreux visiteurs** de profiter de cette journée festive (promotion de produits régionaux, structures pour les enfants, espace VIP...) en attendant l'arrivée des coureurs de l'étape, remportée par le danois Andersen. Sur le plan médiatique, la Grande Boucle a battu des **records d'audience** : l'audience moyenne de l'après-midi a été de 3,5 millions de téléspectateurs, soit 36 % de part d'audience. Il s'agissait d'une vitrine exceptionnelle pour le territoire Champagnole Nozeroy Jura, en France et à l'international, avec des retombées économiques non négligeables au niveau local, touristique...



RONDE DU JURA 2020

L'association Auto Sport des Neiges a organisé, les 1^{er} et 2 février 2020, la **51^e édition** de la « Ronde du Jura ». Pour la quatrième année consécutive, les principaux acteurs de la manifestation ont souhaité organiser ce rallye hivernal sur le territoire intercommunal en mettant en avant la diversité de ses paysages (secteurs de Champagnole, de la Haute-Joux et du Frasnois).

Au total, ce sont **91 équipages** (pilotes et copilotes) qui ont pris le départ de cette course et qui ont su dépasser les conditions climatiques atypiques pour parcourir les **203 kilomètres** de l'épreuve (avec 4 spéciales de 40km chacune). Environ **mille personnes**, venues assister au spectacle dans les zones réservées au public, ont vu les Normands Marc Amourette et Anaïs Gauduin remporter la course.

La Communauté de communes Champagnole Nozeroy Jura a attribué une **subvention d'un montant de 3 000 €** à l'association pour l'organisation de l'évènement.



CULTURE, LOISIRS ET ÉVÈNEMENTIEL

Développons l'offre culturelle et de loisirs sur le territoire

GALERIE D'ART BIZ'ART BIZ'ART

Biz'Art Biz'Art est une **galerie d'art associative** créée en 2003 par Dominique et Françoise Sablons située sur le territoire intercommunal, dans la commune de Le Vaudioux. Chaque année au cours de la saison estivale, la galerie propose une **exposition d'artistes internationaux**, au cœur du Jura.

À travers son action, Biz'Art Biz'Art contredit l'idée selon laquelle l'art contemporain n'a d'existence ou ne peut se produire qu'en milieu urbain et non en milieu rural. Chaque année, ce sont ainsi **entre 1000 et 2000 visiteurs** qui découvrent des productions artistiques venues des quatre coins du monde. Pour la 18^{ème} saison, ouverte du 1^{er} juin au 1^{er} novembre 2020, les œuvres de 12 artistes différents étaient présentées au public.

Dans le but de soutenir l'association pour son action culturelle en milieu rural, la Communauté de communes lui a attribué **une subvention de 2 500 €**.



LES SCÈNES DU JURA SOUTENUES PAR LA COMCOM

Avec plus de 30 000 spectateurs par an, « Les Scènes du Jura » sont bien ancrées dans le territoire Champagnole Nozeroy Jura et font mouche saison après saison grâce à une sélection de spectacles éclectiques : théâtre, chanson, humour, danse ou encore cirque.

Chaque année, 5 à 6 représentations se déroulent sur le territoire de la Communauté de communes. Ces spectacles présentés par « Les Scènes du Jura » font partie intégrante de la programmation générale, au même titre que ceux de Lons-le-Saunier ou Dole. Ainsi, les spectateurs du territoire intercommunal peuvent bénéficier des mêmes avantages que les spectateurs dolois ou lédoniens. En raison de la crise sanitaire du COVID19, certains des 6 spectacles proposés pour la saison 2020 ont dû être annulés ou reportés.

La Communauté de communes Champagnole Nozeroy Jura soutient la structure dans le cadre d'une convention en lui octroyant annuellement **une subvention d'un montant de 70 000 €**.

CULTURE, LOISIRS ET ÉVÈNEMENTIEL

Développons l'offre culturelle et de loisirs sur le territoire



CENTRE AQUATIQUE INTERCOMMUNAL « LES TRITONS » : RENOUVÈLLEMENT DE LA DSP

Le centre aquatique « Les Tritons » a ouvert ses portes le 31 mai 2016. Depuis, sa gestion a été confiée à la société Vert Marine par voie de délégation de service public.

Le contrat prenant fin le 30 mai 2021, après 5 ans d'exploitation, une procédure de passation d'un nouveau marché DSP pour l'exploitation et la gestion du centre aquatique a été approuvée le 24 septembre 2020 par le Conseil communautaire. Elle se poursuivra au cours de l'année 2021 afin que le renouvellement de délégation puisse être effectif au printemps 2021 pour une durée de cinq ans.

ASSOCIATION DE L'OPPIDUM

Créée en 2016, l'association de l'Oppidum a pour but de développer les connaissances historiques de communes jurassiennes où des communautés humaines se sont développées au cours de périodes antiques, protohistoriques et néolithiques.

Après une première tranche de recherches, « OPUS I », dont les résultats prometteurs ont été présentés au cours de l'année 2018, la deuxième tranche « OPUS II », débutée en 2019, a permis la réalisation d'une reconnaissance géophysique de 5 sites présents sur les communes de Chaux-des-Crotenay et Syam.

En 2020, le projet s'est poursuivi : expertise scientifique du fond Berthier, intégration de « l'OPUS II » dans le moteur de réalité virtuelle, sondages archéologiques sur les communes de Syam et Chaux-des-Crotenay, poursuite des relevés sur la commune des Chalesmes et sur le Mont-Rivel à Champagnole... Pour cette nouvelle tranche de recherches, la Communauté de communes a soutenu l'association à hauteur de 20 000 €.



LE CINÉMA LES 3 RÉPUBLIQUES RÉNOVÉ

Le bâtiment du cinéma Les 3 Républiques a été acheté par la Communauté de communes à la Ville de Champagnole pour 1 € symbolique en 2018. Le cinéma est, quant à lui, géré de manière privée par une SARL. En 2020, cette dernière a débuté un **ensemble de travaux de réhabilitation** des locaux (chauffage, changement des sièges, accessibilité pour personnes à mobilité réduite, etc.). Les travaux se poursuivront jusqu'en début d'année 2021.

Le financement des travaux s'élève à 372 000 € HT découpés comme suit :

- CNC : 176 000 €
- Région : 30 800 €
- Département : 38 750 €
- Communauté de communes : 38 750 €
- Autofinancement SARL : 87 000 € (avance remboursable de la CC)

TOURISME

La ComCom assure la compétence « Promotion du tourisme »

PROJET D'AMÉNAGEMENT DE LA SOURCE DE L'AIN

Partagé entre trois communes (Nozeroy, Conte et Doye), le site de la source de l'Ain comprend plusieurs points d'intérêts remarquables dont la **source de l'Ain** proprement dite, le **Moulin du Saut** et le **Saut des Mayllis**.

Chaque année, **environ 15 000 personnes** partent à la découverte du site mais son aménagement actuel rend difficile la randonnée jusqu'à ces différents points d'attraction sans devoir effectuer plusieurs allers-retours. L'objectif de la Communauté de communes est de mettre en place **une boucle entièrement aménagée** permettant de découvrir l'ensemble du site en un temps relativement court.

Ce nouveau parcours entraînera la **création d'une passerelle** pour franchir la rivière d'Ain. **Deux belvédères** seront également installés pour pouvoir observer le saut des Mayllis (sur l'Ain) et le Moulin du Saut (sur la Serpentine). **L'aménagement d'un parking** sur la commune de Conte permettra un accès facile aux véhicules tout en préservant l'environnement naturel.

Le 18 décembre 2019, les élus de la Communauté de communes approuvaient le projet. Les démarches administratives ont ainsi pu débuter en 2020. **Une consultation a été lancée** le 1^{er} juin 2020 pour la réalisation des travaux d'aménagement. Le marché a été attribué en septembre 2020 à 3 entreprises (Roc Aménagement, Juraménagement et CPIE du Haut-Doubs). Les travaux s'achèveront au cours de l'année 2021.



TOURISME

La ComCom assure la compétence « Promotion du tourisme »

CESSION DU CHALET DE LA HAUTE-JOUX

Ce village de vacances prend place au pied du Massif de la Haute-Joux (Cerniébaud) et se situe au cœur d'un site idéal pour la pratique d'activités estivales et hivernales. Il s'agit d'un **équipement touristique de grande envergure** qui ne désemplit pas durant toutes les périodes de vacances scolaires.

L'établissement mise sur la convivialité avec un personnel qualifié et dispose de 120 lits, 80 d'entre eux se trouvent dans le bâtiment principal et le reste est complété par des appartements et chalets tout confort. En 2007, la création d'un espace bien-être avec piscine couverte et chauffée, spa, sauna et hammam est venue renforcer l'équipement déjà présent. Un restaurant, un bar et une terrasse extérieure, un salon commun, une bibliothèque, une salle et une aire de jeux complètent l'offre de services.

Le Chalet de la Haute Joux propose une large gamme de services et de loisirs de pleine nature pour toute la famille. L'établissement permet aux visiteurs de pratiquer de nombreuses activités tout au long de l'année : parcours aventure, randonnée équestre, VTT, escalade, spéléo, canoë, tir à l'arc, orientation, randonnée pédestre, ski, raquette, luge ou encore snowtubing...

L'intercommunalité a accompagné le développement du Chalet de la Haute-Joux jusqu'à l'acquisition de l'ensemble immobilier par l'association de gestion du Chalet de la Haute-Joux en 2020, cette dernière souhaitant disposer d'une liberté totale de choix quant aux investissements futurs à réaliser dans les différents bâtiments.





COMMUNAUTÉ DE COMMUNES CHAMPAGNOLE NOZERoy JURA

3 rue Victor Bérard - 39300 CHAMPAGNOLE

Tél. 03 84 52 06 20

contact@champagnolenozeroyjura.fr

champagnolenozeroyjura.fr